BIULETYN GMINNY
NR 6/24, Czerwiec 2024 r.
GMINA KOSAKOWO
EGZEMPLARZ BEZPŁATNY
ISSN 1730-6108

KOSAKOWO

RADY I WÓJTA GMINY KOSAKOWO

DĘBOGÓRZE • DĘBOGÓRZE-WYBUDOWANIE • KAZIMIERZ • KOSAKOWO • MECHELINKI • MOSTY • PIERWOSZYNO • POGÓRZE • REWA • SUCHY DWÓR

SZANOWNI PAŃSTWO,

**Chciałabym serdecznie podziękować za wielkie zaufanie i wsparcie, którym obdarzyli mnie Państwo podczas wyborów samorządowych w kwietniu 2024 r.
Zdobycie mandatu Wójta Gminy Kosakowo dzięki głosom 4236 mieszkańców, co stanowi 56,56% ogółu oddanych głosów, jest dla mnie ogromnym wyróżnieniem.**

Pragnę zapewnić, że będę bronić Państwa interesów oraz słuchać potrzeb, pomysłów i sugestii. Moim celem jest być Wójtem dla każdego Mieszkańca, niezależnie od przekonań czy decyzji wyborczych.

Mija miesiąc od czasu złożenia ślubowania. Był to okres intensywnych działań związanych z wdrożeniem się w pracę urzędu, jego organizację, a przede wszystkim rozwiązywania licznych problemów gminy.

Zgodnie z moją zapowiedzią niezwłocznie przystąpiłam do realizacji programu wyborczego. Podczas II Zwyczajnej Sesji Rady Gminy Kosakowo w dniu 16 maja 2024 r. na mój wniosek zostało obniżone wynagrodzenie Wójta do maksymalnie minimalnego poziomu. Pracuję również nad innymi zagadnieniami, które umożliwią realizację propozycji wyborczych, w tym rozwiązanie problemu przeludnienia szkół podstawowych w gminie.

Przeprowadziłam także pierwsze, lecz z pewnością nie ostatnie, spotkanie online, podczas którego Mieszkańcy mogli zadawać pytania dotyczące spraw gminnych. Mam nadzieję, że również i ta forma komunikacji jest dla Państwa atrakcyjna.

**POZOSTAJĄCA PO STRONIE MIESZKAŃCÓW
EUNIKA NIEMC**
Eunika Niemc
WÓJT GMINY KOSAKOWO

Uchwały podjęte na I Sesji Rady Gminy Kosakowo w dniu 7 maja 2024 roku

1. Uchwała Nr I/1/2024 Rady Gminy Kosakowo z dnia 7 maja 2024 roku w sprawie: wyboru Przewodniczącego Rady Gminy Kosakowo.

2. Uchwała Nr I/2/2024 Rady Gminy Kosakowo z dnia 7 maja 2024 roku w sprawie: wyboru Wiceprzewodniczącej Rady Gminy Kosakowo.

3. Uchwała Nr I/3/2024 Rady Gminy Kosakowo z dnia 7 maja 2024 roku w sprawie: wyboru Wiceprzewodniczącego Rady Gminy Kosakowo.

4. Uchwała Nr I/4/2024 Rady Gminy Kosakowo z dnia 7 maja 2024 roku w sprawie: powołania Komisji Skarg, Wniosków i Petycji.

5. Uchwała Nr I/5/2024 Rady Gminy Kosakowo z dnia 7 maja 2024 roku w sprawie: powołania Komisji Rewizyjnej.

6. Uchwała Nr I/6/2024 Rady Gminy Kosakowo z dnia 7 maja 2024 roku w sprawie: powołania stałej Komisji Rady Gminy Kosakowo do spraw Finansów Strategii Rozwoju

7. Uchwała Nr I/7/2024 Rady Gminy Kosakowo z dnia 7 maja 2024 roku w sprawie: powołania stałej Komisji Rady Gminy Kosakowo do spraw Rolnictwa, Rybołówstwa i Ochrony Środowiska.

8. Uchwała Nr I/8/2024 Rady Gminy Kosakowo z dnia 7 maja 2024 roku w sprawie: powołania stałej Komisji Rady Gminy Kosakowo do spraw Społecznych, Edukacji i Bezpieczeństwa.

Uchwały podjęte na II Zwyczajnej Sesji Rady Gminy Kosakowo w dniu 16 maja 2024 roku

1. Uchwała Nr I/9/2024 Rady Gminy Kosakowo z dnia 16 maja 2024 roku w sprawie: wykazu kąpielisk na obszarze morskim przyległym do Gminy Kosakowo oraz określenia sezonu kąpielowego w roku 2024.

2. Uchwała Nr II/10/2024 Rady Gminy Kosakowo z dnia 16 maja 2024 roku w sprawie: ustalenia wynagrodzenia Wójta Gminy Kosakowo.

3. Uchwała Nr II/11/2024 Rady Gminy Kosakowo z dnia 16 maja 2024 roku w sprawie: wyrażenia zgody na zawarcie porozumienia międzygminnego z Gminą Miasta Gdyni.

Obchody Narodowego Dnia Zwycięstwa

79 lat temu, 8 maja zakończyła się II Wojna Światowa, która rozpoczęła swoją krwawą historię 1 września 1939 r. W rocznicę Zwycięstwa, przy Kwaterze pochowanych 120 polskich żołnierzy poległych w rejonie Kosakowa we wrześniu 1939 roku w obronie Polskiego Wybrzeża zebrali się licznie przybyli goście, aby swoją obecnością oddać hołd tym, którzy walczyli o wolność Polski, a swoją śmiercią dali dowód bohaterskiej odwagi.

W słowach Wójt Gminy Kosakowo Euniki Niemc usłyszeć można było m.in. „to dzień triumfu nad złem wojny" […] stoimy tutaj przed mogiłami tych, którzy stanęli do walki z najeźdźcą i w tej walce zapłacili najwyższą cenę. […] czas pokoju, w jakim żyjemy, a będący pochodną zwycięstwa w 1945 r., nie odsunął jednak wojny do lamusa historii.

W Europie, przy naszej wschodniej granicy znów rozbrzmiewają jej złowieszcze pomruki, giną ludzie. Pamiętajmy o naszych powinnościach względem bezpieczeństwa i przygotowań do sytuacji kryzysowych."

Po przemówieniu pani Wójt oraz modlitwie w intencji poległych odmówionej przez ks. proboszcza Jana Grzelaka z Parafii św. Antoniego Padewskiego w Kosakowie, nastąpiło złożenie kwiatów pod pomnikiem.

Pożegnaliśmy wyjątkowego mieszkańca

Są osoby, których życie staje się wzorem dla wielu ludzi, a ich odejście pozostawia boleśnie puste miejsce... Z ogromnym smutkiem przyjęliśmy wiadomość o śmierci Antoniego Wica, aktywnego działacza na rzecz społeczności gminy Kosakowo.

Urodził się 4 lutego 1944 roku w Suchym Dworze. Był instruktorem-przewodnikiem harcerskim w Pogórzu oraz zaangażowanym członkiem Związku Młodzieży Wiejskiej.

W 1961 roku założył Ludowy Zespół Sportowy „Sokół" Suchy Dwór i uzyskał od Ministerstwa Rolnictwa ziemię na budowę pełnowymiarowego boiska sportowego w Pogórzu. W latach 1964-1989 Antoni Wica służył w wojsku, wielokrotnie zmieniając jednostki i przydziały. Przez 11 lat mieszkał w Gdyni Cisowej, a w 2000 roku wrócił do gminy Kosakowo, osiadając w Mostach. Przez osiem lat był aktywnym członkiem Rady Sołeckiej wsi Mosty. 21 stycznia 2010 roku założył Klub Sportowy „Sztorm Mosty", obecnie znany jako Gminny Klub Sportowy „Sztorm Kosakowo", którego był prezesem przez 10 lat. Antoni Wica był również członkiem Związku Piłsudczyków RP.

W 2015 roku otrzymał statuetkę „Złotego Kłosa" za kultywowanie tradycji i wartości patriotycznych oraz za promowanie gminy i jej społeczności. Jako społecznik z wielkim zaangażowaniem, Antoni nie wyobrażał sobie życia bez pracy na rzecz swojej Małej Ojczyzny. Pozostawił po sobie pogrążoną w żałobie żonę, córkę oraz dwóch utalentowanych wnuków. Cześć Jego pamięci.

Zaprzysiężenie nowej Wójt Gminy Kosakowo Euniki Niemc

7 maja 2024 roku w Sali Posiedzeń w Urzędzie Gminy odbyła się I Sesja nowo wybranej Rady Gminy Kosakowo.

Podczas uroczystości w obecności dyrektorów instytucji, liderów społeczności lokalnej, sołtysów i przybyłych na sesję mieszkańców gminy Kosakowo po zaprzysiężeniu nowej Rady nastąpiło ślubowanie pani Euniki Niemc, która objęła urząd Wójta Gminy Kosakowo.

Podczas uroczystego wydarzenia ustępujący ze stanowiska Wójt Gminy Marcin Majek symbolicznie przekazał pani Eunice Niemc insygnium władzy w postaci łańcucha z herbem gminy Kosakowo.

Jestem wdzięczna za olbrzymie zaufanie, jakim obdarzyli mnie mieszkańcy i na pewno go nie zawiodę – mówiła podczas zaprzysiężenia nowa Wójt.

Podczas sesji wybrano także prezydium Rady Gminy Kosakowo – nowym Przewodniczącym został Sławomir Konarski, natomiast wiceprzewodniczącymi: Mirosława Piotrowska oraz Ryszard Daraszewicz.

Marcin Bogdan nowym Zastępcą Wójta Gminy Kosakowo

Wójt Gminy Kosakowo Eunika Niemc powołała pana Marcina Bogdana na stanowisko Zastępcy Wójta Gminy Kosakowo z dniem 14 maja 2024 roku.

Uroczyste podpisanie zarządzenia miało miejsce w Urzędzie Gminy Kosakowo.

Nowo mianowany Zastępca Wójta Gminy Kosakowo, podziękował pani Wójt za okazane zaufanie oraz za powołanie na to stanowisko.

Zapowiedział pełne zaangażowanie w wykonywaniu obowiązków oraz w codziennej pracy na rzecz mieszkańców gminy Kosakowo.

Bezpośrednio po zaprzysiężeniu, pani Wójt wraz z nowym Zastępcą Wójta udali się na pierwsze posiedzenie Komisji ds. Rolnictwa, Rybołówstwa i Ochrony Środowiska.

NOWA RADA GMINY KOSAKOWO

SŁAWOMIR KONARSKI

Przewodniczący Rady Gminy Kosakowo

Zastępca Przewodniczącego Komisji ds. Finansów i Strategii Rozwoju

RYSZARD DARASZEWICZ

Wiceprzewodniczący Rady Gminy Kosakowo

Przewodniczący Komisji ds. Finansów i Strategii Rozwoju

Członek Komisji ds. Społecznych, Edukacji i Bezpieczeństwa

Członek Komisji ds. Rolnictwa, Rybołówstwa i Ochrony środowiska

MIROSŁAWA PIOTROWSKA

Wiceprzewodnicząca Rady Gminy Kosakowo

Przewodnicząca Komisji ds. Społecznych, Edukacji i Bezpieczeństwa

Członek Komisji ds. Finansów i Strategii Rozwoju

MARCIN BUCHNA

Przewodniczący Komisji ds. Rolnictwa, Rybołówstwa i Ochrony Środowiska

Członek Komisji Rewizyjnej

MICHAŁ GOTOWAŁA

Zastępca Przewodniczącego Komisji ds. Społecznych, Edukacji i Bezpieczeństwa

Członek Komisji Rewizyjnej

Członek Komisji Skarg, Wniosków i Petycji

PIOTR GRYSZKIEWICZ

Przewodniczący Komisji Rewizyjnej

Członek Komisji ds. Społecznych, Edukacji i Bezpieczeństwa

Członek Komisji ds. Rolnictwa, Rybołówstwa i Ochrony środowiska

ADAM KUJAWA

Zastępca Przewodniczącego Komisji ds. Rolnictwa, Rybołówstwa i Ochrony Środowiska

Członek Komisji ds. Finansów i Strategii Rozwoju

MIROSŁAW MAREK

Członek Komisji Rewizyjnej

Członek Komisji ds. Finansów i Strategii Rozwoju

BOŻENA ROSZAK

Członek Komisji ds. Społecznych, Edukacji i Bezpieczeństwa

AGNIESZKA SŁOWIK

Przewodnicząca Komisji Skarg, Wniosków i Petycji

Zastępca Przewodniczącego Komisji Rewizyjnej

Członek Komisji ds. Społecznych, Edukacji i Bezpieczeństwa

ADAM SZCZUKO

Zastępca Przewodniczącego Komisji Skarg, Wniosków i Petycji

Członek Komisji ds. Społecznych, Edukacji i Bezpieczeństwa

Członek Komisji ds. Rolnictwa, Rybołówstwa i Ochrony Środowiska

ANDRZEJ ŚLIWIŃSKI

Członek Komisji ds. Finansów i Strategii Rozwoju

Członek Komisji ds. Rolnictwa, Rybołówstwa i Ochrony środowiska

KRZYSZTOF TORUŃCZAK

Członek Komisji ds. Rolnictwa, Rybołówstwa i Ochrony środowiska

Członek Komisji ds. Finansów i Strategii Rozwoju

ORINA WĘSIERSKA

Radna Elekt

EWELINA ZBLEWSKA

UWAGA!

AFRYKAŃSKI POMÓR ŚWIŃ

STREFA OBJĘTA SKAŻENIEM U DZIKÓW

Szanowni Państwo!

W dniu 13 maja 2024 r. rozporządzeniem Wojewody Pomorskiego w gminie Kosakowo ustanowiono strefę objętą zakażeniem afrykańskim pomorem świń (AFS). Na terenie gminy: drogach publicznych, wjazdowych do gmin lub drogach wewnętrznych, wejściach i drogach wjazdowych do lasów, portach lotniczych i morskich, przydrożnych parkingach leśnych rozstawione zostaną tablice informujące:

UWAGA! AFRYKAŃSKI POMÓR ŚWIŃ. STREFA OBJĘTA SKAŻENIEM U DZIKÓW

Każdy fakt znalezienia padłej świni/dzika (także w wyniku potrącenia) należy zgłosić do powiatowego lekarza weterynarii bezpośrednio albo za pośrednictwem lekarza weterynarii opiekującego się gospodarstwem lub właściwego miejscowo organu samorządu terytorialnego (wójta, burmistrza, prezydenta miasta).

Więcej informacji na stronie www.gminakosakowo.pl.

Niewybuch

26 kwietnia 2024 r. w naszej gminie doszło do działań związanych z podjęciem niewybuchu z czasów II wojny światowej. Podczas prac budowalnych w pobliżu ul. Kwietniowej w Kazimierzu ujawniono bombę lotniczą o wadze pół tony i możliwym zasięgu rażenia do 1,5 km.

Wobec potwierdzenia przez 43. Batalion Saperów MW w Rozewiu możliwego promienia rozrzutu odłamków bomby i strefy ubezpieczenia w zasięgu do 1,5 km, zostało zwołane nadzwyczajne posiedzenie Gminnego Zespołu Zarządzania Kryzysowego, w którego pracach brali udział przedstawiciele policji, wojska, straży pożarnej, straży gminnej, wojsk obrony terytorialnej, szkół gminnych, Urzędu Gminy Kosakowo oraz GOPS Kosakowo. Po wspólnej naradzie, której nadrzędnym celem było zapewnienie bezpieczeństwa mieszkańców gminy zamieszkujących w strefie ubezpieczenia Wójt Gminy Kosakowo wydał zarządzenie nr 58/2024 z dnia 26 kwietnia 2024 r. w sprawie przeprowadzenia ewakuacji osób z obszaru zagrożonego eksplozją niewybuchu na terenie gminy Kosakowo.

Podjęcie niewybuchu zostało przeprowadzone w dniu 29 kwietnia 2024 r. przez 43. Batalion Saperów MW w Rozewiu ze składu 3. Flotylli Okrętów im. kmdr. Bolesława Romanowskiego. Mieszkańcy zagrożonego terenu zostali z wyprzedzeniem poinformowani o czasie ewakuacji, możliwych miejscach ewakuacji zarówno za pośrednictwem mediów, jak i przez komunikaty RCB. W dniu planowanego podjęcia niewybuchu funkcjonariusze policji, wojska, państwowej i ochotniczej straży pożarnej, wojsk obrony terytorialnej dotarli do każdej z wyznaczonych do ewakuacji posesji celem sprawdzenia czy domownicy opuścili miejsce zamieszkania. Część mieszkańców (150 osób) skorzystała z możliwości pozostania w domu po uprzednim podpisaniu oświadczenia o podjęciu takiej decyzji mimo istniejącego zagrożenia zdrowia i życia. Dodatkowo na czas podjęcia bomby zamknięto drogi, które prowadziły przez teren ubezpieczenia wskazany przez saperów.

Dzięki przeprowadzeniu sprawnej ewakuacji, która dotyczyła ok. 2 tys. mieszkańców naszej gminy, bomba została podjęta i przewieziona do neutralizacji na poligon wojskowy do miejscowości Darłówko.

W zabezpieczeniu brało udział 42 funkcjonariuszy policji Komendy Powiatowej Policji w Pucku, 52 funkcjonariuszy Oddziałów Prewencji Policji KWP Gdańsk, 2 funkcjonariuszy Wydziału Ruchu Drogowego KMP Gdynia, 53 funkcjonariuszy Państwowej i Ochotniczej Straży Pożarnej z powiatu Puckiego, 30 żołnierzy 7 Pomorskiej Brygady Obrony Terytorialnej w Gdańsku, pododdziały piechoty lekkiej batalion 71 Malbork, 72 Kościerzyna i 73 Słupsk, 4 funkcjonariuszy Straży Gminnej Kosakowo. Użyto wozy specjalistyczne: Radiowóz LRAD OPP KWP Gdańsk, 4 wozy bojowe Straży Pożarnej, 2 kłady, 2 drony. W gotowości czuwał specjalistyczny transport medyczny Kardiomed Rumia oraz pracownicy socjalni GOPS Kosakowo. W punktach ewakuacji tj. w świetlicach wsi Suchy Dwór, Dębogórze Wybudowanie, Kazimierz czuwali sołtysi wskazanych miejscowości. Centrum Sportowe Kosakowo udostępniło halę sportową jako miejsce ewakuacji i zbiórki dla mieszkańców. Dyrektorzy Szkół Podstawowych z Dębogórza i Kosakowa zadbali o bezpieczeństwo uczniów, zorganizowali opiekę świetlicową dla dzieci z SP Dębogórze w SP Kosakowo. Do punktów ewakuacyjnych zgłosiło się łącznie 6 osób.

Wszystkim wymienionym dziękujemy za zaangażowanie i profesjonalne przeprowadzenie działań. Szczególne podziękowania kierujemy do mieszkańców ewakuowanego terenu. Dzięki Państwa samoorganizacji ewakuacja przebiegła sprawnie i bez przeszkód.

Pamiętajmy:

W razie znalezienia niewypału, niewybuchu lub przedmiotu niewiadomego pochodzenia należy:

1. Nie dotykać, nie ruszać, nie przenosić przedmiotu wybuchowego;
2. Niezwłocznie oddalić się z miejsca zagrożenia, w pobliżu poczekać na patrol Policji w celu wskazania miejsca znaleziska;
3. Przypadkowo napotkanym osobom wskazać, aby nie udawały się w zagrożone miejsce;
4. Niezwłocznie powiadomić telefonicznie:
   - najbliższą jednostkę Policji: Komenda Powiatowa Policji w Pucku
   - całodobowy numer dyżurny: 47 742 52 22, email: dyzurny.puck@gd.policja.gov.pl.
   - numer alarmowy 112, gdzie Twoje zgłoszenie zostanie przekierowane do właściwych służb.

Współpraca gminy Kosakowo z powiatem puckim

W dniu 10 maja 2024 r. Wójt Gminy Kosakowo Eunika Niemc spotkała się ze Starostą Puckim Jarosławem Białk. W spotkaniu uczestniczyli również Anna Padée - radna powiatowa i członkini Zarządu Powiatu Puckiego oraz Sławomir Konarski - Przewodniczący Rady Gminy Kosakowo.

Przedstawiciele gminy Kosakowo pogratulowali Jarosławowi Białk sukcesu w kwietniowych wyborach samorządowych i ponownego objęcia stanowiska Starosty Puckiego.

Podczas spotkania zostały omówione kwestie współdziałania gminy i powiatu w realizacji kluczowych inwestycji infrastrukturalnych w gminie Kosakowo. Szczególną uwagę poświęciliśmy zagadnieniom opieki zdrowotnej. Starosta potwierdził gotowość współdziałania i wsparcia działań na rzecz utworzenia placówki opieki podstawowej na terenie gminy Kosakowo przy zaangażowaniu Szpitala Puckiego.

Jako potencjalne miejsce wybudowania przychodni władze wskazały gminną działkę przy ul. Kościuszki w Pogórzu. Oprócz lekarzy rodzinnych w placówce mogliby również przyjmować specjaliści.

Biorąc pod uwagę szybko rosnącą liczbę mieszkańców gminy, podjęta została kwestia utworzenia jeszcze jednej przychodni, np. w Mostach. Również i ta placówka mogłaby uzyskać wsparcie finansowe ze strony powiatu puckiego.

Poruszona została także kwestia stworzenia punktu stacjonowania karetki pogotowia ratunkowego w gminie Kosakowo. W tej sprawie decyzja Wojewody Pomorskiej jest pozytywna. Zadaniem gminy będzie przygotowanie miejsca jej stacjonowania.

Z ŻYCIA SZKÓŁ

Powiatowy Konkurs Pięknego Czytania

15 maja w Kosakowskim Centrum Kultury w Pierwoszynie odbył się Powiatowy Konkursu Pięknego Czytania, którego organizatorem była Szkoła Podstawowa w Kosakowie. Konkurs odbył się pod patronatem Wój Gminy Kosakowo oraz Biblioteki Publicznej Gminy Kosakowo.
Uczniowie z powiatu puckiego zaprezentowali swoje umiejętności czytania w trzech różnych kategoriach wiekowych - klasy I, II i III. Byliśmy pod wrażeniem ich zaangażowania i talentu!

Jury w składzie:
Anna Paturej – Dyrektor Biblioteki Publicznej Gminy Kosakowo im. Augustyna Necla,
Aldona Sokołowska – Specjalista ds. kultury oraz sekcji artystycznych Kosakowskiego Centrum Kultury, Wojciech Janowski – Dyrektor Gdyńskiego Ośrodka Doskonalenia Nauczycieli, wyłoniło zwycięzców konkursu:

KATEGORIA KLAS I

I miejsce – Rafał Pinczewski (Szkoła Podstawowa w Kosakowie),

II miejsce – Tadeusz Orzechowski - Wrzosek (Szkoła Podstawowa w Pogórzu),

III miejsce – Zofia Dyszewska (Szkoła Podstawowa w Rekowie Górnym),

WYRÓŻNIENIE – Tymon Kostkowski (Zespół Szkolno-Przedszkolny w Mostach).

KATEGORIA KLAS II

I miejsce – Maja Dawidowska (Szkoła Podstawowa w Rekowie Górnym),

II miejsce – Anna Kołodziej (Zespół Szkolno -Przedszkolny w Mostach),

III miejsce – Emiliya Zmitrovich (Szkoła Podstawowa w Pogórzu),

WYRÓŻNIENIE – Antonina Barlikowska (Szkoła Podstawowa w Kosakowie).

KATEGORIA KLAS III

I miejsce – Weronika Nierzwicka (Zespół Szkolno-Przedszkolny w Dębogórzu),

II miejsce – Mateusz Zglenicki (Zespół Szkolno-Przedszkolny w Mostach),

III miejsce – Hanna Rumkowska (Szkoła Podstawowa w Rekowie Górnym),

WYRÓŻNIENIE – Natan Filipkowski (Szkoła Podstawowa w Pogórzu),

WYRÓŻNIENIE – Tymon Łukaszewski (Szkoła Podstawowa w Kosakowie).

Dziękujemy wszystkim uczestnikom, nauczycielom, rodzicom i oczywiście publiczności za wsparcie i wspólną atmosferę podczas konkursu. Gratulujemy wszystkim uczestnikom i życzymy dalszych sukcesów w rozwijaniu pasji czytania!

KOSAKOWSKIE CENTRUM KULTURY

Rajd Pieszy z cyklu Spacer z Kulturą

27 kwietnia Kosakowskie Centrum Kultury po raz szósty zorganizowało Rajd Pieszy z cyklu Spacer z Kulturą, tym razem pod hasłem „Kulturalna Rybka". Naszą wspólną wędrówkę rozpoczęliśmy o godzinie 10:00 wyruszając spod siedziby Centrum Kultury, aby wraz z grupą około 40 uczestników przejść trasę Pierwoszyno – Rewa z dłuższym przystankiem w Mechelinkach.

Tego dnia przy wspaniałej pogodzie poznaliśmy na czym polega praca rybaka, jak zmieniała się przez lata, czym jest kuter rybacki, jego budowa i sposób połowu. Na wszystkich uczestników czekały gry tematyczne i quizy przygotowane przez organizatora spaceru, jak i partnerów wydarzenia, w tym m.in. 63 Drużynę Harcerzy im. Mjr. H. Dekutowskiego.

Na zakończenie wszyscy uczestnicy Rajdu „Kulturalna Rybka" otrzymali dyplomy, medale oraz poczęstunek. Spacer zakończyliśmy w Rewie idąc Skansenem w Mechelinkach, ścieżką dydaktyczną poprzez Rezerwat Mechelińskie Łąki. Ogromne podziękowania dla Pana Krzysztofa Chorosia, który był naszym przewodnikiem w spacerze jak i ogromnym wsparciem edukacyjnym oraz dla Pana Ryszarda Szulca – rybaka z Mechelinek, który oprowadził nas po swoim miejscu pracy, opowiadając o ciężkim, ale bardzo ciekawym fachu rybaka na kutrze.

Dla przypomnienia poprzednie edycje Rajdów Pieszych to: „Szlakiem Północnych Kaszub", „Szlakiem Gryfa Pomorskiego", „Zielona kultura - Survival w kulturze", „Ptasie radio", „Scouting w kulturze".

KOSAKOWSKIE CENTRUM KULTURY
ORAZ
AKADEMIA MUZYKI ROZRYWKOWEJ
zaprasza na
KONCERT Z POEZJĄ
J. Brzechwy, J. Cygana, K.K. Baczyńskiego, A. Osieckiej, K.I. Gałczyńskiego, J. Przybory
5 czerwca
godz. 17.00
prowadząca: Anna Górna
Bałtycki Teatr Różnorodności
wokaliści: adepci Akademii Muzyki Rozrywkowej
gitara elektryczna: Arkadiusz Ignaciuk
bas: Adam Gierasimiuk
reżyseria: Karina Marszałek
WSTĘP WOLNY
obowiązują wejściówki
- odbiór w biurze KCK
KOSAKOWSKIE CENTRUM KULTURY
ul. Kaszubska 11; Pierwoszyno
tel. 58 5737777; www.kulturakosakowo.pl

GMINA KOSAKOWO
WÓJT GMINY KOSAKOWO
EUNIKA NIEMC
ZAPRASZA NA
XX UROCZYSTOŚĆ ODSŁONIĘCIA TABLIC PAMIĄTKOWYCH
W OGÓLNOPOLSKIEJ ALEI
ZASŁUŻONYCH LUDZI MORZA
IM. MARSZAŁKA JÓZEFA PIŁSUDSKIEGO
W REWIE
16.06.2024 r. godz. 17.00
UL. RYBACKA, CYPEL REWSKI
GMINA KOSAKOWO

Sołtys Mechelinek wraz z Radą Sołecką
oraz Kosakowskie Centrum Kultury
zapraszają na:
Sobótki na plaży
22.06.2024 Mechelinki
START 15.00
występy młodych artystów z Kosakowskiego Centrum Kultury
- turniej piłki plażowej o puchar sołtysa
- rodzinny konkurs z nagrodami na najpiękniejszy wianek
- dmuchańce dla najmłodszych
- ognisko (mile widziany własny koszyczek)
- malowanie buziek
bańki XXL
- muzyka na żywo
- pokaz tańca ze skrzydłami
- stoiska rękodzielnicze
- rodzinne animacje
ORGANIZATORZY:
PATRONAT:
SPONSORZY:

TEATR MŁODZIEŻOWY GMINY KOSAKOWO
ZAPRASZA NA SPEKTAKL PT.:
Balladyna
PREMIERA:
19 czerwca godz. 18.00
(obowiązują wejściówki
z 5.05.2024)
Kosakowskie Centrum Kultury, ul.Kaszubska 11, Pierwoszyno
tel. 58 573 77 77; kontakt@kulturakosakowo.pl

Kaszuby zaklęte w bursztynie – Noc Muzeów w Kosakowskim Centrum Kultury

Europejska Noc Muzeów została zapoczątkowana w Berlinie w 1997 r i od razu zdobyła swoich miłośników w całej Europie, w tym i w Polsce. Odbyła się kolejna impreza kulturalna, która polega na udostępnianiu za darmo lub za niewielką symboliczną opłatą odwiedzającym przestrzeni muzealnych, galerii i instytucji kultury. 18 maja został oficjalnie przyjęty Dniem Muzealnika. Właśnie tego dnia, a dokładnie wieczorem do późnych godzin nocnych, otwarte są drzwi wszystkich ośrodków kultury. Tego wieczoru organizatorzy przygotowują specjalne atrakcje dla wszystkich odwiedzających, wśród nich nie może zabraknąć zabaw dla najmłodszych miłośników kultury oraz dla koneserów i znawców sztuk pięknych.

W Polsce pierwszą Noc Muzeów zorganizowano w 2003 r w poznańskim Muzeum Narodowym, a już następnego roku dołączył Kraków i kolejne miasta. Z roku na rok przybywało ośrodków, które z zaangażowaniem przyłączało się do tego europejskiego wydarzenia, prześcigając się w pomysłach uatrakcyjniania i zachęcania mieszkańców do odwiedzania sal muzealnych i wszystkich ośrodków, które na co dzień szerzą kulturę.

Kosakowskie Centrum Kultury już po raz szósty zaprosiło mieszkańców do świętowania Nocy Muzeów, aby wspólnie bawić się i cieszyć w specjalnie na tę okazję przygotowanym programie artystycznym „Kaszuby zaklęte w bursztynie". Wydarzenie oficjalnie zostało otwarte o godz. 18:00 w obecności Wójt Gminy Kosakowo Euniki Niemc oraz Zastępcy Wójta Marcina Bogdana.

Tego wieczoru w nawiązaniu do tematyki wydarzenia nie mogło zabraknąć takich atrakcji jak: spotkanie z bursztynnikiem, który pokazał i zdradził kilka tajemnic „ Złota Bałtyku", poszukiwanie bursztynów, historia i tradycja haftu kaszubskiego, muzyka na żywo oraz taniec. Na wszystkich odwiedzających czekały suto nakryte stoły smakołykami rodem z Kaszub. Śledź po kaszubsku, chleb ze smalcem i ogórkiem, chleb żytni z miodem itp. Dla wszystkich gości do późnych godzin wieczornych przygotowane zostały warsztaty kreatywne nawiązujące do legend i baśni kaszubskich. Każdy, który tego wieczoru znalazł chwilę by nas odwiedzić, wrócił do domu z pamiątkami i pracami wykonanymi własnoręcznie przy wsparciu i fachowej pomocy naszych partnerów wydarzenia.

Ogromne podziękowania dla ZKP o. Dębogórze/Kosakowo, Kaszubskiego Regionalnego Chóru Morzanie, Zespołu Dębogórskie Kwiatki ze ZSP w Dębogórzu, Przystani przy molo Mechelinki oraz Planety Srebra.

STRONA SENIORA

Wycieczka na Półwysep

14 maja br. odbyła się kolejna kultowa jednodniówka. Ruszyliśmy na podbój Półwyspu Helskiego – nikogo nie powinno dziwić, że mieszkańcy Helu, Jastarni i Jastrzębiej Góry byli bez szans: upolowane przez nas w helskim fokarium trzy dorodne foczki oddali bez walki, pomnik Neptuna – oceniony przez nasze znawczynie sztuki, adeptki Ewy Narloch-Kerszki i Zdzisława Karbowiaka – raczyliśmy życzliwie zostawić im w stanie niepogorszonym, a najbardziej wysunięte w Morze Bałtyckie tereny najpierw wzięliśmy w zabór, ostatecznie jednak oddaliśmy, bo i w naszej gminie spektakularnych krajobrazów nie brakuje.

Następnie posililiśmy się w… Łóżku (restauracja w Jastarni), by ruszyć do Jastrzębiej Góry na lody czekoladowe i gofry. W Muzeum Figur Woskowych przybiliśmy piątkę m.in. Matce Teresie, Rafaelowi Nadalowi i Robertowi Lewandowskiemu.

Za cudowną atmosferę, wspólne śpiewy i poczucie humoru – serdeczne podziękowania. Jesteście kultowi!

GMINNY OŚRODEK POMOCY SPOŁECZNEJ

Klub Samopomocy w majowym nastroju

Piękne słońce chyba każdego nastraja do działania, tak też jest z nami. Cały czas jesteśmy w ruchu i nie zwalniamy tempa.

Wreszcie mamy możliwość zajęć sportowych na zewnątrz, a dzięki gminnym sprzętom, m.in. siłowni zewnętrznej, możemy urozmaicić fitnesowe zajęcia.

Jedną z naszych ulubionych aktywności są spacery, co tydzień staramy się zwiedzać nowe zakątki gminy Kosakowo. Ostatnio wybraliśmy się na aktywny wypoczynek do Mechelinek, gdzie urządziliśmy sobie piknik oraz turniej pétanque.

Na wycieczce nie mogło zabraknąć kulinarnego specjału naszych seniorów, czyli drożdżaka.

Od kilku tygodni razem z dziećmi ze świetlicy podwórkowej realizujemy tajny projekt, którego efekt końcowy będzie można zobaczyć już w lipcu w Bibliotece Publicznej w Kosakowie.

Pierwszą częścią międzypokoleniowej współpracy była profesjonalna sesja zdjęciowa, która obrazowała zajęcia klubowe wykonane razem z naszymi młodszymi przyjaciółmi.

Atmosfera podczas sesji była radosna, nikt z nas nie odczuł różnicy wieku.

Bardzo lubimy tego typu zajęcia, podczas nich znów czujemy się młodzi i ciekawi świata.

Cały czas uczestniczymy także w wydarzeniach kulturalnych naszej gminy. Ostatnio wzięliśmy udział w koncercie zatytułowanym „Idę Wiosną", który odbył się w Kosakowskim Centrum Kultury w Pierwoszynie.

Bardzo dziękujemy za zaproszenie i możliwość przeżywania muzycznych emocji wraz z większą społecznością.

Cyklicznie odwiedzamy naszych bibliotecznych sąsiadów, którzy nie ustają w wymyślaniu dla nas kreatywnych propozycji.

Po więcej informacji i relacji z klubowych zajęć zapraszamy na TikToka: kosakowski-senior oraz Facebooka: **www.facebook.com/KlubSenioraWKosakowie**

KOSAKOWSKI KLUB SPORTOWY NEPTUN
I POMORSKI OKRĘGOWY ZWIĄZEK BIATHLONU

zapraszają na

III OTWARTE ZAWODY
O PUCHAR WÓJTA GMINY KOSAKOWO
W BIATHLONIE LETNIM 2024

1 czerwca 2024 r. (sobota) w godz. 9:30-14:00
w Centrum Sportowym Kosakowo przy ul. Żeromskiego 11

Dla mieszkańców gminy Kosakowo udział bezpłatny

GMINA KOSAKOWO

POMORSKI OKRĘGOWY ZWIĄZEK BIATHLONU

Zapisy w dniu zawodów w godz. 9:30-10:30
10:30-11:15 przystrzeliwanie broni, zapoznanie z trasami biegowymi
11:30 start
13:30 zakończenie zawodów

https://www.facebook.com/NeptunKosakowo

BIBLIOTEKA PUBLICZNA

„Tydzień Bibliotek 2024”

Po raz kolejny włączyliśmy się do ogólnopolskiej akcji „Tydzień Bibliotek 8-15 maja”. Jej tegoroczna, już dwudziesta pierwsza edycja, odbywała się pod hasłem „Biblioteka – miejsce na czasie”. Przypadło nam ono bardzo do gustu, gdyż uważamy, że my właśnie jesteśmy na czasie.

Każdego dnia staramy się łączyć nowoczesność z tradycją. My jesteśmy GLAM!

GLAM to angielski akronim, którego kolejne litery oznaczają galerie, biblioteki, archiwa oraz muzea. GLAM to idea świadomego łączenia różnych aspektów działalności kulturalnej. Wywodzi się jeszcze ze starożytności, jednak w ciągu ostatnich dwóch dekad stała się ponownie popularna na świecie.

W naszej codziennej pracy łączymy wszystkie typy aktywności wynikającej z tego skrótowca. Nie jesteśmy biblioteką w starym stylu, w której można wyłącznie wypożyczyć książki. Przekonajcie się sami!

L – library – biblioteka

Podstawową formą działalności pozostaje dla nas oczywiście gromadzenie. opracowywanie i udostępnianie książek. Mamy ich aktualnie ponad 13 tysięcy, wśród nich największe bestsellery i gorące nowości.

Od 3 lat współpracujemy z konsorcjum Legimi. Dzięki temu nasi czytelnicy mają możliwość korzystania z cyfrowej biblioteki zawierającej ponad 250 tysięcy książek.

Przygotowaliśmy też stanowisko łączące z darmową wypożyczalnią Academica, w której badacze i pasjonaci mogą skorzystać z blisko 4 milionów naukowych publikacji ze wszystkich dziedzin wiedzy.

Jesteśmy szczęśliwi wychodząc w taki sposób naprzeciw oczekiwaniom czytelników, chociaż pozostajemy wierni papierowym książkom. Czy zdarzyło się Państwu kiedykolwiek doświadczyć braku prądu lub wyjść z zasięgu sieci telekomunikacyjnej? No właśnie! W takich sytuacjach tradycyjny wolumin nadal pozostaje niezastąpiony.

Do kontaktu z papierową książką staramy się przyzwyczajać naszych czytelników od najwcześniejszych lat ich życia w ramach programu o nazwie „Klub Małego Czytelnika”. Zapach farby drukarskiej daje się wyczuć podczas każdego spotkania Grupy Czytelniczej. Także różnorodne zajęcia literacko-plastyczne, konkursy i spotkania zawsze odbywają się z książką w roli głównej. Książka rządzi! Jednak GLAM to coś więcej.

G- gallery – galeria

Wnętrze naszej biblioteki nieodmiennie zdobią różnorodne prace artystyczne. Staramy się promować przede wszystkim twórczość lokalnych mieszkańców, jednak współpracują z nami również artyści spoza terenu gminy. O popularności galerii świadczy fakt, że terminy wystaw są zarezerwowane z kilkunastomiesięcznym wyprzedzeniem.

A – archive – archiwum

Początek działalności archiwalnej w bibliotece dała spuścizna po pierwszym dziejopisarzu gminy Kosakowo panu Tadeuszu Krzysztofie. Rozwijając twórczo jego badania staliśmy się częstymi gośćmi wielu archiwów w Polsce. Sami również tworzymy społeczne archiwum fotografii i dokumentów. Hasło naszego projektu „Poznaj moją historię” wybrzmiało już kilkakrotnie podczas różnych konferencji naukowych, w których aktywnie uczestniczyliśmy.

M – museum – muzeum

To ostatnia z dziedzin, w której postanowiliśmy zdecydowanie zaznaczyć obecność biblioteki. Gmina Kosakowo ma potencjał do utworzenia muzeum. My mamy jego wizję, wypracowaliśmy wstępną koncepcję. Potrzebujemy tylko przytulnego kąta dla historii. To jeszcze przed nami…

G, L, A, M – te cztery litery to wyznacznik naszej działalności. Ale uwaga – robimy znacznie więcej: aktywizujemy seniorów, oswajamy dzieci i młodzież z robotami, promując aktywny wypoczynek, pod banderą biblioteki uczestniczymy w regatach żeglarskich…

A może nas zainspirujecie? Jesteśmy otwarci na propozycje!

W ramach „Tygodnia Bibliotek 2024” zorganizowaliśmy m.in.: 7 warsztatów literacko-plastycznych dla grup szkolnych i przedszkolnych, warsztaty malarskie dla dorosłych pn. „Spotkania przy sztalugach”, wernisaż malarstwa Danuty Łuczkiewicz zatytułowany „Bursztynowe morze” (któremu towarzyszyła wystawa rękodzieła Romany Łuczkiewicz i oprawa muzyczna Franciszka Łuczkiewicz), zajęcia Klubu Małego Czytelnika (którym odświętnego charakteru nadał gość specjalny – weterynarz Tomasz Orłowski wraz z psem imieniem Tora), warsztaty w ramach „Kreatywnej Biblioteki” dla Klubu Seniora (tym razem nasi sąsiedzi podarowali „zaczytanym” książkom tzw. drugie życie). Ponadto objęliśmy patronatem Powiatowy Konkurs Pięknego Czytania oraz przygotowaliśmy atrakcję dla czytelników w postaci bibliotecznego koła fortuny.

Korzystając z okazji raz jeszcze serdecznie dziękujemy za wszystkie życzenia, miłe słowa i niespodzianki z okazji Dnia Bibliotekarza i Bibliotek, które spływały do nas właściwie każdego dnia minionego „Tygodnia Bibliotek”.

Biblioteka Publiczna Gminy Kosakowo im. Augustyna Necla ma przyjemność zaprosić Państwa na **wernisaż malarstwa Katarzyny Marciniak**, który odbędzie się **6 czerwca br. o godz. 18:00** w budynku Biblioteki przy ulicy Fiołkowej 2a w Kosakowie. WSTĘP WOLNY. Do zobaczenia!

Wystawa będzie czynna do 2 lipca br. w godzinach pracy biblioteki.

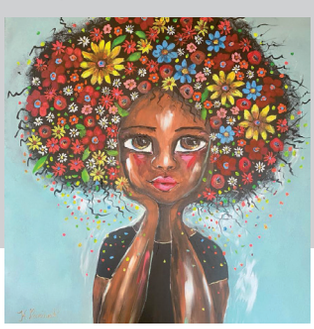

Z ŻYCIA SOŁECTW

XVII Kosakowo Volley za nami

11 maja br. odbyła się XVII edycja turnieju siatkówki plażowej Kosakowo Volley o Puchar Sołtysa Kosakowa, Andrzeja Śliwińskiego. Do turnieju przystąpiło 9 par z gminy Kosakowo, Trójmiasta i okolic. Organizatorem zawodów było Stowarzyszenie Aktywne Kosakowo i Sołtys Kosakowa. Podobnie jak w ubiegłych latach, turniej stał na wysokim poziomie. Nie brakowało zaciętych meczów, a niektóre z akcji śmiało można by pokazać w telewizji.

Na świecie występują stałe i zmienne zjawiska. Tak samo jest u nas – zmienne jest zainteresowanie turniejem, które ciągle rośnie, a także poziom prezentowany przez zawodników. Stały jest za to zwycięzca.

Tegoroczną edycję, jak i trzy wcześniejsze, wygrała para Katarzyna Marszewska i Tomasz Sadowski – wielkie gratulacje!

Również do nich powędrowały statuetki dla najlepszej zawodniczki i najlepszego zawodnika, ufundowane przez firmę Celstan z Kosakowa. Kolejne miejsca na podium zajęli: Karolina Kraszkiewicz i Mateusz Kuchciński oraz Viktoria Samp i Jędrzej Jasielski.

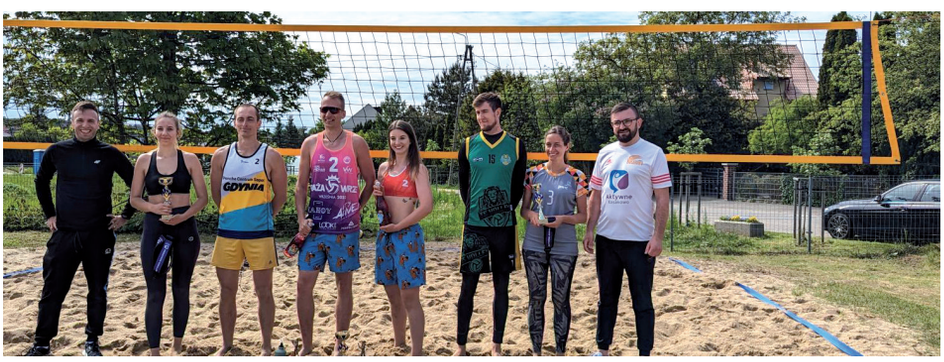

Gratulujemy osiągniętego wyniku, a pozostałym uczestnikom dziękujemy za udział!

Wiosna we wsi Dębogórze

W kwietniu 2024 roku sołectwo Dębogórze przeprowadziło kompleksowy remont przy Krzyżu w Dębogórzu. Stara kostka wraz z obrzeżami została usunięta, a gruzy wywiezione. Wszystkie prace zostały wykonane społecznie przez mieszkańców Dębogórza. Sołtys chciał podziękować wszystkim, którzy zaangażowali się w te prace, w tym m.in. panom: Janowi Siemczuk, Janowi Brzozowskiemu, Janowi Miler, Michałowi Gotowała, Edkowi Chechlińskiemu oraz paniom, które zadbały o porządek po zakończeniu prac: Teresie Melzer i Helenie Miler.

Dodatkowe podziękowania należą się panu Mieczysławowi Baranowskiemu, który bezpłatnie udostępnił swoją przyczepkę do transportu materiałów podczas prac, Sołtys natomiast sfinansował beton niezbędny do mocowania obrzeży.

Tradycyjnie, od 2007 roku, od wiosny do jesieni sołtys, przy współpracy z mieszkańcami (w ramach prac społecznych), przycina krzewy i drzewka posadzone na obszarze sołectwa.

W kwietniu rozpoczęły się prace pielęgnacyjne mające na celu upiększenie wsi. Do tej pory przycięto żywopłot przy krzyżu, tuje przy napisie „Dębogórze", drzewka przy Domu Kaszubskim oraz uporządkowano zieleń przy stawie, od strony ulicy Roślinnej, na placu zabaw, boisku sołeckim, a także dokonano przycięcia krzewów i drzewek nad zbiornikiem retencyjnym przy szkole oraz obelisku braci Radtke.

Gmina nie poniosła żadnych kosztów w związku z tymi pracami.

Obchody święta patronki wsi Dębogórze

W dniu 27 lipca 2024 roku o godz. 16:00 przy Zespole Szkolno-Przedszkolnym w Dębogórzu odbędzie się Msza Święta z okazji święta patronki wsi Dębogórze – św. Anny.

W tym roku uroczystość będzie miała miejsce w sobotę, co zostało uzgodnione z Księdzem Proboszczem. Po ceremonii Sołtys oraz Rada Sołecka serdecznie zapraszają wszystkich na poczęstunek do Świetlicy Sołeckiej.

Sobótka we wsi Dębogórze

W dniu 23 czerwca 2024 r. (niedziela) sołectwo Dębogórze organizuje tradycyjną Sobótkę Jana. Zabawa rozpocznie się o godzinie 16:00 przed Świetlicą Sołecką. Ognisko zostanie rozpalone o godzinie 19:00. Zachęcamy dzieci do wzięcia wianków, które zostaną puszczone na stawie.

Planowane zakończenie o godz. 21:00. Jest to spotkanie integracyjne dla mieszkańców Dębogórza.

Serdecznie zapraszamy wszystkie dzieci z rodzicami – Sołtys wraz z Radą Sołecką Dębogórza.

Sobótka w Pierwoszynie

W dniu 23 czerwca 2024 r. (niedziela) sołectwo Pierwoszyno serdecznie zaprasza mieszkańców wsi na coroczną zabawę sobótkową. Zabawa rozpocznie się o godz. 17:00 na polanie, przy lesie w Pierwoszynie. Organizatorzy przewidują m.in. zabawę z zespołem „Szwagry" oraz tradycyjne ognisko z kiełbaskami.

Sobótka w Mostach

Sołtys wsi Mosty wraz z Radą Sołecką serdecznie zapraszają mieszkańców na zabawę sobótkową, która odbędzie się w dniu 22 czerwca 2024 r. na placu zabaw w Mostach. Zabawa rozpocznie się o godzinie 17:00.

Sobótka w Rewie

Sołtys wsi Rewa wraz z Radą Sołecką oraz Yacht Club Rewa zapraszają mieszkańców na zabawę sobótkową w dniu 22 czerwca 2024 r. na plac chillout przy Bosmanacie. Zabawa rozpocznie się o godz. 16:00, a jej zakończenie przewidziane jest na godziną 22:00.

W programie liczne atrakcje m.in.: zabawy, konkursy oraz muzyka i ognisko z kiełbaskami.

Dzień Flagi

2 maja Zrzeszenie Kaszubsko-Pomorskie o. Dębogórze/Kosakowo zorganizowało marsz z Mechelinek do Rewy, aby uczcić święto ustanowione przez nowelizację Ustawy o godle, barwach i hymnie RP przez Sejm z 20 lutego 2004 roku – Dzień Flagi Rzeczypospolitej Polskiej.

Uczestnicy zebrali się przy molo w Mechelinkach, by oddać hołd naszym narodowym symbolom. Podczas marszu sprzyjała nie tylko dobra pogoda, ale też panowała wspaniała atmosfera. Spacer zakończył się poczęstunkiem w rewskiej siedzibie seniorów. Dziękujemy mieszkańcom i gościom za udział w wydarzeniu i seniorom z siedziby w Rewie za pomoc przy organizacji biesiady.

Rodnô Mòwa

26 kwietnia w Chëczy Nordowëch Kaszëbów w Kosakowie odbył się 53. Konkurs Recytatorski Literatury Kaszubskiej „Rodnô Mòwa".

W przeprowadzonym przez Zrzeszenie Kaszubsko-Pomorskie o. Dębogórze/Kosakowo etapie konkursu wzięło udział 25 uczestników. W składzie jury znaleźli się: Lucyna Sorn, Anna Paturej i Danuta Tocke.

Po wysłuchaniu recytacji, komisja konkursowa przyznała następujące miejsca:

Kategoria I – przedszkolaki i klasy „0":
I – Gabriela Klimczak
II – Dorota Kościelska
Wyróżnienia – Agata Maciejewska, Ignacy Chojka

Kategoria II – uczniowie klas I-III:
I – Klaudia Rusek
II – Julia Filocha
III – Aleksandra Osińska
Wyróżnienia – Martyna Miotke, Amelia Dobrowolska

Kategoria III – uczniowie klas IV-VI:
I – Julita Wica
II – Zuzanna Tocke

Do etapu powiatowego zakwalifikowali się laureaci dwóch pierwszych miejsc w swoich kategoriach.

Wizyta Orchestre d'Harmonie de Gonneville-la-Mallet

W dniach 8-12 maja gościliśmy delegację z wicemerem Jean-Jacques'em Robert oraz *Orchestre d'Harmonie de Gonneville-la-Mallet* z Francji, która przybyła z rewizytą na zaproszenie Zespołu Kosakowianie oraz Zrzeszenia Kaszubsko-Pomorskiego o. Dębogórze/Kosakowo. Intensywny program wizyty wypełniły m.in.: wspólna integracja zespołów podczas zwiedzania zarówno gminy Kosakowo, jak i całego Trójmiasta, biesiada w kosakowskiej Chëczy, koncert orkiestry w Kosakowskim Centrum Kultury, na którym nie mogło zabraknąć Wójt Gminy Kosakowo Eunicki Niemc oraz Przewodniczącego Rady Gminy Sławomira Konarskiego, spotkanie z burmistrzem Kartuz Mieczysławem Gołuńskim oraz uświetnienie niedzielnej mszy w kiełpińskim kościele. Zakwaterowanie Francuzom zapewniła Agroturystyka *U Rychertów* w Kiełpinie. Wszystkim osobom zaangażowanym w organizację pobytu gości składamy serdeczne podziękowania.

WITÓMË W NASZIM KASZËBSCZIM NÓRCËKÙ

Dzys ò przëdrożnëch kaplëczkach.

Kaplëczka Swiãtégò Jana Chrzcëcela

Do dzysô majewé òdprôwiô sã w kòscołach, a jesz colemało przë kaplëczkach abò przë krzìżach, pòd gòłim niebã, pò to, żebë przez Matkã Bòską ùprosëc bòkadnosc plónów a dlô lëdzy i chòwë zdrowié. Majewé òdprowiô sã wiedno òb wieczór.

Przëdrożné kaplëczczi to môłé wôłtôrze stôwióné kòl drodżi, czasã we westrzódkù wsë abò miasta. Są òné znanką pòbòżnotë lëdzy, historicznëch wëdarzeniów abò pòdzãką za òtrzimóné òd Bòga łasczi. Przë kaplëczkach gromadzëlë sã lëdze na majewim, różańcu a téż starszi lëdze, co ni mògłë jic w niedzelã do kòscoła. Przëdrożné krziże i kaplëczczi bëłë drogòwskôzama dlô pielgrzimów. Apartną znanką kaszëbsczi zemi są przëdrożné krziże, zwóné „Bòżima Mãkama" i kaplëczczi. Miono kaplëczka pòchòdzy òd słowa „kaplëca", co znaczi môłi kòscółk. Kaplëczczi mają rozmajité sztôłtë. Są wësoczé, môłé, pãkaté, cenczé, mùrowóné i drzewiané... Zawdë są w nich òbrazë abò sztaturë swiãtëch. Mògą to bëc sztaturë Jezësa, Matczi Bòsczi abò jinëch swiãtëch. Krziżë i kaplëczczi bùdowelë prosti lëdze, leno z pòtrzebnotë serca. Do dzys dnia kaplëczczi są òzdobą wsów i gardów. Są téż òzdobą wsów w gminie Kòsôkòwò.

Kaplëczka Matczi Bòsczi Fatimsczi

Kaplëczka Swiãti Rodzënë

Kaplëczka Nôswiãtszégò Serca Pana Jezësa

Słowôrzk:
apartnô *- charakterystyczna*
bòkadnosc *- urodzaj*
chòwa *– zwierzęta hodowlane*
colemało *- czasem*
gard *- miasto*
òb wieczór *- wieczorem*
pòbòżnota *– pobożność*
sztatura *– figura, rzeźba*
sztôłt *- kształt*
we westrzódkù *– w środku*
wiedno *- zawsze*
wôłtôrz *- ołtarz*
zawdë *- zawsze*
znanka *- cecha*

SPORT

Rowerowe niedziele

W niedzielę odbył się pierwszy przejazd rowerowy z udziałem miłośników dwóch kółek, współorganizowany przez Kosakowo Sport oraz Tandem Serwis Naprawa Rowerów w Kosakowie. Uczestników zajęć przywitali Wójt Gminy Kosakowo Eunika Niemc i Dyrektor Zarządu Kosakowo Sport Dariusz Schwarz, życząc udanego treningu i zachęcając do odkrywania tras rowerowych w naszej gminie.

Grupa ruszyła spod serwisu rowerowego Tandem i udała się w kierunku Suchego Dworu, a następnie przejechała przez lasy dębogórskie i wyjechała w Kazimierzu, kierując się w stronę Mostów.

Cykliści podczas jazdy mogli podziwiać malownicze pejzaże, pola i lasy, co sprawiło, że cieszyli się pięknymi widokami podczas wycieczki. Przejazd liczył 25 km z przewyższeniem 149 metrów. Obejmował 67% odcinków asfaltowych, 33% odcinków szutrowych/piaszczystych/leśnych.

Pogoda była wymarzona, co tylko dodatkowo umiliło przejażdżkę, a humory dopisywały nawet podczas ciężkich podjazdów.

Ekipa profesjonalistów z Tandem bacznie obserwowała i pilnowała rowerzystów, by uczestnicy mogli poczuć się komfortowo i bezpiecznie.

Zachęcamy wszystkich miłośników jazdy na rowerze do udziału w kolejnych przejazdach rowerowych oraz przypominamy o obowiązkowym kasku i dwóch sprawnych hamulcach w rowerze.

Kaszëbë Judo Cup

18 marca br. w Centrum Sportowym Kosakowo odbyły się zawody Kaszëbë Judo Cup, które były współorganizowane przez spółkę Kosakowo Sport oraz Uczniowski Klub Judo Mosty. To było niesamowite wydarzenie, które przyciągnęło kilkuset entuzjastów tej sztuki walki.

Oficjalne otwarcie zawodów miało miejsce podczas ceremonii, którą rozpoczęli prezes UKS Judo Mosty Jarosław Niewiadomski oraz Wójt Gminy Kosakowo Eunika Niemc.

Podczas rywalizacji mogliśmy podziwiać wyjątkowe umiejętności zawodników, którzy zmierzyli się na macie. Ich zręczność, siła i determinacja były wyjątkowo imponujące. Każda walka niosła ze sobą intensywność i pasję, a dopingująca publiczność dodawała niesamowitego klimatu wydarzeniu.

Widzowie mieli okazję śledzić wiele emocjonujących pojedynków w różnych kategoriach wagowych i wiekowych. Każdy z zawodników zaangażował się w walkę o zwycięstwo, co sprawiło, że widowisko wydawało się jeszcze bardziej ekscytujące. Dopięta na ostatni guzik organizacja zawodów pozwoliła na sprawnie i profesjonalnie przeprowadzone wydarzenie. Zawody judo były niezapomnianym przeżyciem, dostarczającym emocji i adrenaliny zarówno zawodnikom, jak i widzom.

Ogromne gratulacje należą się panu Jarosławowi Niewiadomskiemu oraz całemu zespołowi UKS Judo Mosty za ich wspaniałe osiągnięcia.

Rozgrywki ligowe – awans Sztormu rocznik 2008

Na dwie kolejki przed końcem ligi podopieczni trenera Bartosza Lewandowskiego (rocznik 2008 Sztormu – Junior Młodszy B2) zapewnili sobie pierwsze miejsce w lidze, a tym samym awans do Ligi Wojewódzkiej. Przedostatnią kolejkę Sztormowcy rozegrali w Kosakowie przy Złotych Piaskach, a po zakończonym meczu Wicewójt Gminy Kosakowo Marcin Bogdan pogratulował zawodnikom oraz trenerom awansu.

Pierwszy zespół w A-Klasie, po dwóch nieudanych meczach, pewnie wygrał w Kosakowie 4:1 ze Startem Mrzezino, zremisował na wyjeździe 2:2 z Iskrą Szemud, a tydzień później pewnie pokonał 2:0 prowadzący w tabeli Dragon Bojano.

W tym też spotkaniu swój 100. mecz w pierwszym zespole rozegrał bramkarz Józef Stromski. Gratulujemy! Do końca rundy pozostały jeszcze 3 mecze: w Kosakowie – 8 czerwca z Barcą Bolszewo i na wyjazdach – 26 maja z Pomorzaninem Gdynia i 16 czerwca ze Stolemem II Gniewino.

Turnieje w Gdańsku i w Różynach

Drużyna Sztormu z rocznika 2015 zagrała w weekend 20-21 kwietnia w mocno obsadzonym turnieju Number One Cup w Gdańsku. Podopieczni Pawła Formelli i Borysa Karbowiaka rywalizowali m.in. z Juventusem Turyn, Derby County, BFA Wilno i FK Pardubice.

W finale turnieju w kategorii U9 Anderlecht pokonał FC Porto. 4 tygodnie później, na Turnieju w Różynach, drużyna zajęła drugie miejsce, ulegając w finale 1:3 Concordii Elbląg. Nagrodę dla wyróżniającego się zawodnika otrzymał Marcel Lutomski.

Nabory do Sztormu Kosakowo

Zapraszamy do zespołów Sztormu Kosakowo (roczniki od 2008 do 2020). Treningi odbywają się na naturalnej powierzchni z podziałem na małe grupy. Indywidualne treningi bramkarskie, opieka fizjoterapeutów.

Szczegółowych informacji udzielają: Piotr Fos, tel. 501-326-119, Michał Michalski, tel. 507-625-650 oraz (dla roczników 2008/09) Bartosz Lewandowski, tel. 667 230 390.

Segregacja odpadów na cmentarzu parafialnym w Kosakowie

Wójt Gminy Kosakowo zwraca się z apelem do wszystkich osób odwiedzających groby swoich bliskich na cmentarzu parafialnym w Kosakowie, aby dbając o groby zadbali jednocześnie o środowisko naturalne. Od lutego br. na cmentarzu wprowadzono nowe zasady segregacji odpadów. Do dotychczasowego kontenera (obecnie na odpady zmieszane), zostały dostawione pojemniki na metale i tworzywa sztuczne (kolor żółty), papier (kolor niebieski), szkło (kolor zielony) i odpady biodegradowalne (kolor brązowy). Pojemniki są dodatkowo oznaczone opisami danego odpadu. Tablica umieszczona nad pojemnikami dokładnie pokazuje co należy wrzucać do pojemnika oznaczonego odpowiednią frakcją.

Największym dotychczasowym błędem jaki popełniają odwiedzający cmentarz jest wrzucanie zniczy i wkładów zanieczyszczonych parafiną do żółtego pojemnika na metale i tworzywa sztuczne. Wypalony znicz lub wkład również zanieczyszczony jest parafiną. Taki wkład należy wrzucić do kontenera na odpady zmieszane.

Pamiętajmy, im lepsza segregacja, tym większa gwarancja odzysku i recyklingu większej ilości odpadów w instalacjach, a tym samym mniejsza ilość zanieczyszczeń na wysypiskach śmieci.

Obowiązkowa segregacja odpadów – poziomy recyklingu

Wójt Gminy Kosakowo zwraca się z apelem do wszystkich mieszkańców naszej gminy o przestrzeganie zasad segregacji odpadów z podziałem na papier, plastik i metal, szkło, odpady biodegradowalne, zmieszane. Prawidłowa segregacja to mniej odpadów na składowiskach, mniejszy koszt dla mieszkańców i środowiska. Lepiej wysegregowane odpady to lepszy surowiec do recyklingu, a w efekcie mniejsze zużycie surowców naturalnych, poprawa jakości życia ludzi, zwierząt i roślin.

Duży problem istnieje w budynkach wielorodzinnych, gdzie jedna altana śmietnikowa przypada na kilkudziesięciu mieszkańców. Odpowiedzialność za odpady w zabudowie wielorodzinnej jest solidarna, a to oznacza, że wszyscy mieszkańcy nieruchomości odpowiadają za to czy obowiązek segregacji jest realizowany.

Każdy mieszkaniec nieruchomości odpowiada za to, co znajduje się we wspólnym pojemniku na odpady. Gminy w poszczególnych latach muszą osiągać coraz wyższe poziomy recyklingu odpadów. Poziom recyklingu to liczba, która oznacza, jaki procent z wszystkich odpadów komunalnych odebranych od mieszkańców został odzyskany na instalacjach i ponownie wykorzystany – innymi słowy – nie trafił na wysypisko odpadów.

W roku 2023 poziom recyklingu wynosił 40%, co mieściło się w wymaganym poziomie. Jednak do roku 2025 poziom recyklingu powinien wynosić 55%, co jest zadaniem bardzo trudnym do osiągnięcia, jeśli mieszkańcy nie będą przestrzegać zasad segregacji. Gmina, która nie osiągnie wymaganego poziomu recyklingu, będzie zmuszona płacić kary finansowe, które są tym większe, im większa jest różnica pomiędzy osiągniętym poziomem recyklingu a tym, który wynika z przepisów prawa. Pamiętajmy, segregacja się opłaca!

Z głębokim żalem zawiadamiamy, że w ostatnim czasie odeszli od nas

śp.

Artur Cupa z Mostów, lat 57
Zbigniew Gruchała z Suchego Dworu, lat 73
Zdzisław Lange z Pogórza, lat 73
Maria Mateja z Dębogórza, lat 88
Aleksandra Pietrzak z Dębogórza, lat 69
Stefan Wieczorek z Dębogórza, lat 66
Antoni Wica z Mostów, lat 80

WAŻNIEJSZE TELEFONY:

Kosakowskie Centrum Kultury tel. 58 573 77 77;
Kosakowo Sport Sp. z o.o. tel. 58 712 17 00;
Gminny Ośrodek Pomocy Społecznej w Kosakowie tel. 58 620 82 02, 797 098 918, 797 099 394;
Gminna Komisja Rozwiązywania Problemów Alkoholowych tel. 501 607 061;
Szkoła Podstawowa im. kontradmirała Xawerego Czernickiego w Pogórzu – dyrektor Rafał Juszczyk tel. 58 665 76 30;
Szkoła Podstawowa w Kosakowie – dyrektor Monika Pawlicka, tel. 58 679 23 90;
Zespół Szkolno-Przedszkolny w Dębogórzu – dyrektor Wojciech Prieba, tel. 58 679 13 25;
Zespół Szkolno-Przedszkolny w Mostach – dyrektor Anna Szymborska, tel. 58 679 13 21;
Biblioteka Publiczna Gminy Kosakowo im. Augustyna Necla – dyrektor Anna Paturej, tel. 58 735 46 56;
Zrzeszenie Kaszubsko-Pomorskie o. Dębogórze-Kosakowo – prezes Aleksandra Pająk, tel. 792 064 664;
Kaszubski Regionalny „Chór Morzanie" – prezes Ewa Browarczyk, tel. 503 837 125;
Gminny Klub Sportowy „Sztorm Kosakowo" – prezes Piotr Fos, tel. 501 326 119;
Uczniowski Klub Sportowy „Lider Dębogórze" – trener Maciej Sośnicki tel. 501 646 912;
Uczniowski Ludowy Klub Sportowy „Skoczek Pogórze" – prezes Wojciech Niemkiewicz, tel. 694 138 147;
Stowarzyszenie Żeglarskie „Yacht-Club Rewa" – bosman Marcin Kuptz, tel. 516 726 312;
Stowarzyszenie Żeglarskie „Port Mechelinki" – prezes Marek Kunc, tel. 600 192 252.

TELEFONY ALARMOWE:

Straż Gminna, tel. 58 732 50 11, 606 731 985
Komendant Gminny Ochrony Przeciwpożarowej, tel. 696 486 515
Inspektor Zarządzania Kryzysowego, Obrony Cywilnej Gminy Kosakowo, tel. 58 660 43 36, 664 928 121
Komisariat Policji w Kosakowie, tel. 47 742 53 91
Dyżurny Komendy Powiatowej Policji w Pucku, tel. 47 742 52 22
Przedsiębiorstwo Usług Komunalnych „PEKO" Spółka z o.o., tel. 58 625 47 47
Stacja Sanitarno-Epidemiologiczna, tel. 507 159 482
Wojskowe Centrum Rekrutacji w Gdyni, tel. 261 263 149

999 Pogotowie Ratunkowe,
998 Straż Pożarna, 997 Policja,
985 Ratownictwo Morskie

BIULETYN GMINNY – bezpłatny miesięcznik Rady i Wójta Gminy
Redakcja: Marcin Bogdan (Red. Naczelny), Anna Konarska (Sekr. Redakcji)
Adres: 81-198 Kosakowo, ul. Żeromskiego 69, tel. 58 660 43 43, fax 58 660 43 01
E-mail: biuletyn@kosakowo.pl
Ukazuje się w każdy pierwszy tydzień miesiąca. Nakład 8750 egz.
Druk i opracowanie graficzne: DRUKARNIA Waldemar Grzebyta, ul. Kossaka 108, Piła, tel. 67 215 85 89, www.drukgrzebyta.com.pl

ROK ZAŁOŻENIA 1991

CO SŁYCHAĆ W DOLINIE REDY I CHYLONKI?

KOMUNALNY ZWIĄZEK GMIN ®
"DOLINA REDY I CHYLONKI"

nr 242

Szkoły i przedszkola z Gminy Kosakowo są EKO!

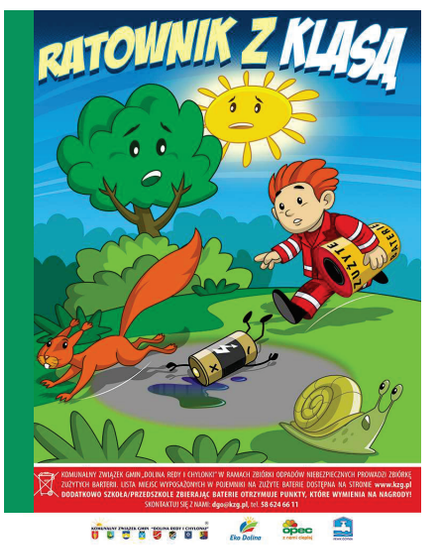

Ochrona środowiska jest dla nas ważna!
Potwierdzają to szkoły i przedszkola z terenu Komunalnego Związku Gmin „Dolina Redy i Chylonki", które w roku szkolnym 2023/2024 uczestniczyły w naszych działaniach edukacyjnych. Dzieci, młodzież i nauczyciele mogli wziąć udział w konkursach i projektach ekologicznych oraz w warsztatach terenowych organizowanych w obiektach spółek komunalnych EKO DOLINA , OPEC i PEWIK GDYNIA.

Wspólnie z placówkami oświatowymi zebraliśmy z terenu ośmiu gmin członkowskich Związku **prawie 17 ton elektroodpadów, ok. 9 ton baterii oraz ponad 9,5 tony plastikowych nakrętek.** Otrzymaliśmy **219 prac plastycznych** wykonanych przez dzieci nt. zielonego konsumenta oraz **80 fotografii** w ramach konkursu fotograficznego pt. „Wdech.. wydech... zielone płuca mojej okolicy". Ważnym działaniem był projekt edukacyjny Lider Lokalnej Ekologii pod hasłem „NA TROPIE CZYSTEJ WODY", w którym dzieci i młodzież wraz z lokalną społecznością poznawali m.in. zasady ujmowania, uzdatniania i oczyszczania wody.

Placówki edukacyjne z Gminy Kosakowo aktywnie włączają się w działania związane z ochroną środowiska, czego efektem, poza wzrostem świadomości ekologicznej, są nagrody za udział we wszystkich wydarzeniach organizowanych przez Komunalny Związek Gmin „Dolina Redy i Chylonki".

W tym roku nagrodzeni zostali:
- w **konkursie fotograficznym**: Maksymilian Badowicz ze Szkoły Podstawowej w Kosakowie (wyróżnienie w kategorii klas IV-VI)

Gratulujemy wszystkim laureatom oraz dziękujemy szkołom i przedszkolom za aktywność i współpracę w bieżącym roku szkolnym!

Wyniki konkursów i projektów znaleźć można na www.kzg.pl

Dziękujemy także partnerom i sponsorom za wspieranie naszych działań edukacyjnych na rzecz ochrony środowiska:
Starostwo Powiatowe w Wejherowie, Trójmiejski Park Krajobrazowy, Centrum Nauki Experyment, Zarząd Morskiego Portu, Gdyńskie Centrum Sportu, Gdyńskie Centrum Kultury, Uniwersytet Morski w Gdyni, Akademia Marynarki Wojennej w Gdyni, Muzeum Miasta Gdyni, Muzeum Emigracji w Gdyni, Gdyńskie Centrum Filmowe, Akwarium Gdyńskie, Muzeum Archeologiczne w Gdańsku - Grodzisko w Sopocie, Nautiqus Food Logistics, Sala Zabaw - Malowana Polana, spółki komunalne: EKO DOLINA, OPEC, PEWIK GDYNIA .

RAZEM CHRONIMY ŚRODOWISKO!

MATERIAŁ OPRACOWANY PRZEZ KOMUNALNY ZWIĄZEK GMIN „DOLINA REDY I CHYLONKI"
UL. KONWALIOWA 1, 81-651 GDYNIA WWW.KZG.PL SEKRETARIAT@KZG.PL TEL.: 58 624 66 11
NASI PARTNERZY